

## ENERGIMÆRKNINGSRAPPORT

ENERGIMÆRKE OG FORSLAG TIL ENERGIFORBEDRINGER

Abildgårdsvej 21  
9400 Nørresundby

DINE BYGNINGER  
HAR ENERGIMÆRKE

**B**

Du betaler hvert år **76.900 kr.**  
mere, end du behøver i energjudgifter\*

### ENERGIKONSULENTENS BEDSTE ANBEFALINGER

**1** **Montage af nye solceller**  
Årlig besparelse: 40.800 kr.  
Investering: 333.800 kr.

**2** **Efterisolering af gulv mod  
uopvarmet kælder med 200 mm  
isolering**  
Årlig besparelse: 36.000 kr.  
Investering: 1.316.600 kr.

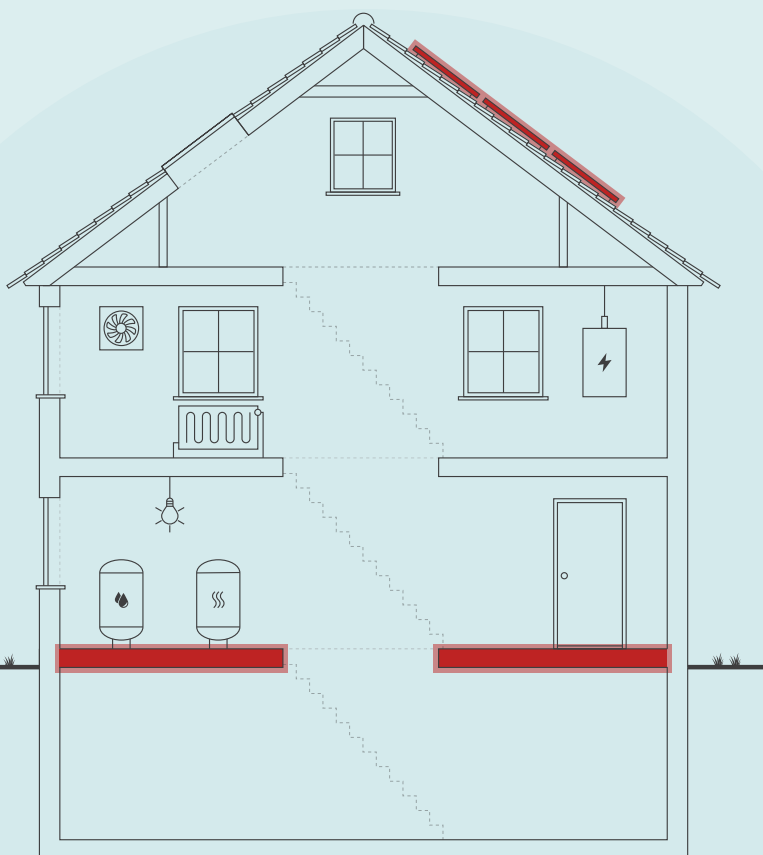

Skitsen illustrerer en generisk bygning, baseret på bygningens karaktertræk. Ikonforklaring kan ses under afsnittet IKONFORKLARING.

### BYGNINGENS ENERGIFORBRUG\*

	I DAG	EFTER RENTABLE TILTAG	DU SPARER ÅRLIGT
Fjernvarme	670.600 kr.	634.800 kr.	35.800 kr.
El til andet	1.510.400 kr.	1.469.300 kr.	41.100 kr.
Samlet energjudgift	2.181.000 kr.	2.104.100 kr.	76.900 kr.
Samlet CO <sub>2</sub> -udledning	160,95 ton	152,00 ton	8,95 ton

\* Tallene er baseret på en standardiseret brug af bygningen. Se siden: FORMÅLET MED ENERGIMÆRKNINGEN.

### FORBEDRING AF ENERGIMÆRKET VED GENNEMFØRSEL AF ALLE RENTABLE FORSLAG:

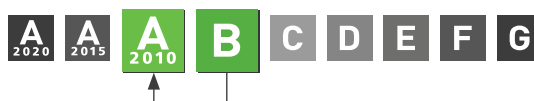

På denne side får du hjælp til at igangsætte de energiforbedringer, som energikonsulenten har fremhævet. Du kan sammenligne tiltagene på tværs af økonomi, klima og praktiske forhold, ligesom der til hvert forslag er en trinvis guide til at komme i gang med energiforbedringerne.

På de følgende sider i rapporten finder du detaljeret information om energikonsulentens forbedringsforslag.

### MONTAGE AF NYE SOLCELLER

- 1 Find en håndværker eller anden relevant fagperson som kan hjælpe dig med planlægning og udførelse af din energiforbedring.
- 2 På Spareenergi.dk kan du få inspiration til energiforbedringen om "Solcelleanlæg"
- 3 Læs mere om den konkrete energiforbedring på [www.spareenergi.dk/solcelleanlaeg](http://www.spareenergi.dk/solcelleanlaeg)
- 4 Indhent et eller flere tilbud på energiforbedringen, udvælg den løsning, der passer dig bedst, og begynd din energiforbedring.



**Besparelse**  
40.800 kr./årligt



**CO<sub>2</sub>-reduktion**  
4.308 kg./årligt



**Investering**  
333.800 kr.



**Renoveringstid**  
Mere end 2 uger

### EFTERISOLERING AF GULV MOD UOPVARMET KÆLDER MED 200 MM ISOLERING

- 1 Find en håndværker eller anden relevant fagperson som kan hjælpe dig med planlægning og udførelse af din energiforbedring.
- 2 På Spareenergi.dk kan du få inspiration til energiforbedringen om "Isolering af gulv over uopvarmet kælder"
- 3 Læs mere om den konkrete energiforbedring på [www.spareenergi.dk/isolering-af-gulv-over-uopvarmet-kaelder](http://www.spareenergi.dk/isolering-af-gulv-over-uopvarmet-kaelder)
- 4 Indhent et eller flere tilbud på energiforbedringen, udvælg den løsning, der passer dig bedst, og begynd din energiforbedring.



**Besparelse**  
36.000 kr./årligt



**CO<sub>2</sub>-reduktion**  
4.644 kg./årligt



**Investering**  
1.316.600 kr.



**Renoveringstid**  
Mere end 2 uger

#### RÅD OM FINANSIERING

Der eksisterer flere offentlige tilskudspuljer, hvorfra det er muligt at ansøge om tilskud til energirenoveringer. Hold dig opdateret om eksisterende tilskudspuljer på [www.spareenergi.dk](http://www.spareenergi.dk).

Flere banker tilbyder klima- og energieffektiviseringslån med lav rente. Ring til din bank og hør, hvad de kan tilbyde.

#### HJÆLP TIL GENNEMFØRELSE AF ENERGIBESPARELSER

Energikonsulenten kan fortælle dig, hvilke forudsætninger der ligger til grund for de enkelte forbedringsforslag.

På [spareenergi.dk](http://spareenergi.dk) kan du læse mere om energirenoveringer og finde inspiration og hjælp til at igangsætte en energirenovering. Find f.eks. Bygningsguiden, hvor vi har samlet viden om de mest almindelige hustyper i Danmark – så du kan få overblik over, hvordan man opnår en bedre bolig, der både er energieffektiv, har et godt indeklima og er tidssvarende.

På denne side kan du sammenligne økonomi og klimaeffekt for alle rapportens forbedringsforslag.

SIDE 3 - BILAG

RENTABLE RENOVERINGSFORSLAG			
RENOVERINGSFORSLAG	ÅRLIG BESPARELSE*	INVESTERING	REDUKTION I ÅRLIGT UDLEDT CO <sub>2</sub>
<b>ETAGEADSKILLELSE</b> Efterisolering af gulv mod uopvarmet kælder med 200 mm isolering	36.000 kr.	1.316.600 kr.	4.644 kg CO <sub>2</sub>
<b>SOLCELLER</b> Montage af nye solceller	40.800 kr.	333.800 kr.	4.308 kg CO <sub>2</sub>
ANDRE FORSLAG DER KAN VÆRE RENTABLE, HVIS DE UDFØRES SAMMEN MED ANDRE RENOVERINGER			
<b>UDNYTTET TAGRUM</b> Efterisolering af vægge mod skunkrum med 150 mm isolering og Efterisolering af loft mod skunkrum med 150 mm isolering	2.900 kr.		364 kg CO <sub>2</sub>
<b>UDNYTTET TAGRUM</b> Efterisolering af vægge mod skunkrum med 150 mm isolering og Efterisolering af loft mod skunkrum med 150 mm isolering	3.000 kr.		377 kg CO <sub>2</sub>
<b>UDNYTTET TAGRUM</b> Indvendig efterisolering af skråvægge med 150 mm isolering	6.100 kr.		774 kg CO <sub>2</sub>

\* Tallene er baseret på en standardiseret brug af bygningen. Se siden: FORMÅLET MED ENERGIMÆRKNINGEN.

**Adresse**

Abildgårdsvej 21  
9400 Nørresundby

**Energimærkningsnummer**

311569976

**Gyldighedsperiode**

28. december 2021 - 28. december 2031

**Udarbejdet af**

KNN Energirådgivning, Vodskov  
Aps  
CVR-nr.: 38105531

# FORMÅLET MED ENERGIMÆRKNINGEN

Energimærkning af bygninger har to formål: Mærkningen synliggør bygningens beregnede energibehov og er derfor en form for varedeklaration, når en bygning sælges eller udlejes. På baggrund af det beregnede energibehov tildeles boligen en karakter på energimærkningskalaen fra A2020 til G.

Rapporten giver et overblik over de energimæssige forbedringer af bygningerne, som er rentable at gennemføre eller kan være rentable, hvis de udføres sammen med andre renoveringer. Rapporten beskriver hvad forbedringerne går ud på, hvad de koster at gennemføre, hvor meget energi og CO2 man sparer, og hvor stor besparelse der kan opnås på el- og varmeregninger ud fra det beregnede energibehov.

## DERFOR SKAL DU GENNEMFØRE ENERGIFORBEDRINGER:



### BEDRE INDEKLIMA

Energiforbedringer kan have en positiv betydning for indeklimaet.



### VARMERE OVERFLADER

Bygningen bliver bedre til at holde på varmen, så det er muligt at udnytte flere områder i bygningen, der før var for kolde.



### ØGET KOMFORT

Det bliver nemmere at opretholde den rette temperatur i bygning, så den bliver rarere at være i.



### MINDRE TRÆK

Bygningen bliver tættere, så det ikke længere trækker fra de steder, hvor brugerne før var generet af kulde og træk.

Det beregnede energibehov er en ret præcis indikator for bygningens energimæssige kvalitet – i modsætning til det faktiske forbrug, som naturligvis er stærkt afhængigt både af vejret og af de vaner, som bygningens brugere har. Nogle sparer på varmen, mens andre fyrer for åbne vinduer eller bruger store mængder varmt vand.

For at kunne sammenligne bygningers energimæssige kvalitet, beregnes bygningens beregnede energibehov ud fra en række standardantagelser for vejr, familiestørrelse, indendørstemperatur, adfærd m.v. Nedenfor ses de mest centrale antagelser for det beregnede energibehov.

## FIRE ÅRSAGER TIL AT BYGNINGENS FAKTISKE VARMEREGNING KAN AFVIGE FRA DET BEREGNEDNE ENERGIBEHOV I RAPPORTEN:



### BRUG AF BYGNINGEN

Der antages en gennemsnitlig anvendelse af bygningen ift. brugere, drift og apparater. Det faktiske varmeforbrug kan afvige, hvis bygningen har et andet brugsmønster.



### INDENDØRSTEMPERATUR

Der antages en konstant opvarmning af bygningen til 20°C. Den faktiske varmeregning kan afvige hvis brugerne ønsker en højere eller lavere temperatur.



### VARMTVANDSFORBRUG

Der antages et gennemsnitligt forbrug af varmt vand relativt til bygningens størrelse. Den faktiske varmeregning kan afvige, hvis brugerne bruger mere eller mindre varmt vand.



### VEJRFORHOLD

Der antages gennemsnitlige vejrforhold. Den faktiske varmeregning kan afvige, hvis vinteren er særlig varm eller kold.

#### Adresse

Abildgårdsvej 21  
9400 Nørresundby

#### Energimærkningsnummer

311569976

#### Gyldighedsperiode

28. december 2021 - 28. december 2031

#### Udarbejdet af

KNN Energirådgivning, Vodskov  
Aps  
CVR-nr.: 38105531



## BYGNINGSBESKRIVELSE / Abildgårdsvej 21, 9400 Nørresundby

ADRESSE Abildgårdsvej 21, 9400 Nørresundby		BBR NR. 851-1506-1	BFE NR. 3277379	
BYGNINGENS ANVENDELSE I FØLGE BBR Etagebolig-bygning, flerfamiliehus eller to-familiehus (140)				OPFØRELSESÅR 1965
ÅR FOR VÆSENTLIG RENOVERING 1999	VARMEFORSYNING Fjernvarme	SUPPLERENDE VARME Ingen	BOLIGAREAL I BBR 5429 m <sup>2</sup>	ERHVERVSAREAL I BBR 0 m <sup>2</sup>
OPVARMET BYGNINGSAREAL 5433,48 m <sup>2</sup>	HERAF TAGETAGE OPVARMET 852,76 m <sup>2</sup>	HERAF KÆLDERETAGE OPVARMET 0 m <sup>2</sup>	UOPVARMET KÆLDERETAGE 1120 m <sup>2</sup>	



ENERGIMÆRKE



ENERGIMÆRKE EFTER RENTABLE BESPARELSESFORSLAG



ENERGIMÆRKE EFTER ALLE BESPARELSESFORSLAG

## BYGNINGENS BEREGNEDE ENERGIBEHOV

### Opvarmning

FORSYNINGSFORM	VARMEBEHOV I kWh	OMREGNET TIL ENERGIENHED FOR FORSYNINGSFORM
Fjernvarme	307.120	7.564,5 m <sup>3</sup> fjernvarme

### Andre energibehov

EL TIL ANDET*	kWh
El til bygningsdrift	24.848
El til forbrug	200.182

\*El til bygningsdrift er det elforbrug, der i beregningen går til installationer, f.eks. varmfordelingspumper, ventilation mv. El til forbrug dækker over et standardiseret, gennemsnitligt elforbrug til f.eks. hvidevarer, tv mv. El til forbrug påvirker ikke energimærkekarakteren, men den varme der afgives fra elforbrugende udstyr reducerer bygningens beregnede varmebehov.



**Adresse**  
Abildgårdsvej 21  
9400 Nørresundby

**Energimærkningsnummer**  
311569976

**Gyldighedsperiode**  
28. december 2021 - 28. december 2031

**Udarbejdet af**  
KNN Energirådgivning, Vodskov  
Aps  
CVR-nr.: 38105531

**BYGNINGSBESKRIVELSE / Abildgårdsvej 31, 9400 Nørresundby**

ADRESSE Abildgårdsvej 31, 9400 Nørresundby		BBR NR. 851-1506-2	BFE NR. 3277379	
BYGNINGENS ANVENDELSE I FØLGE BBR Etagebolig-bygning, flerfamiliehus eller to-familiehus (140)				OPFØRELSESÅR 1965
ÅR FOR VÆSENTLIG RENOVERING 2009	VARMEFORSYNING Fjernvarme	SUPPLERENDE VARME Ingen	BOLIGAREAL I BBR 4034 m <sup>2</sup>	ERHVERVSAREAL I BBR 0 m <sup>2</sup>
OPVARMET BYGNINGSAREAL 4056,32 m <sup>2</sup>	HERAF TAGETAGE OPVARMET 694,81 m <sup>2</sup>	HERAF KÆLDERETAGE OPVARMET 0 m <sup>2</sup>	UOPVARMET KÆLDERETAGE 840,38 m <sup>2</sup>	
 ENERGIMÆRKE		 ENERGIMÆRKE EFTER RENTABLE BESPARELSFORSLAG		 ENERGIMÆRKE EFTER ALLE BESPARELSFORSLAG

**BYGNINGENS BEREGNEDE ENERGIBEHOV**

**Opvarmning**



FORSYNINGSFORM	VARMEBEHOV I kWh	OMREGNET TIL ENERGIEHED FOR FORSYNINGSFORM
Fjernvarme	236.820	5.833,0 m <sup>3</sup> fjernvarme

**Andre energibehov**

EL TIL ANDET*	kWh
El til bygningsdrift	12.523
El til forbrug	154.656

\*El til bygningsdrift er det elforbrug, der i beregningen går til installationer, f.eks. varmfordelingspumper, ventilation mv. El til forbrug dækker over et standardiseret, gennemsnitligt elforbrug til f.eks. hvidevarer, tv mv. El til forbrug påvirker ikke energimærkekarakteren, men den varme der afgives fra elforbrugende udstyr reducerer bygningens beregnede varmebehov.

**BYGNINGSBESKRIVELSE / Abildgårdsvej 41, 9400 Nørresundby**

ADRESSE Abildgårdsvej 41, 9400 Nørresundby		BBR NR. 851-1506-3	BFE NR. 3277379	
BYGNINGENS ANVENDELSE I FØLGE BBR Etagebolig-bygning, flerfamiliehus eller to-familiehus (140)				OPFØRELSESÅR 1965
ÅR FOR VÆSENTLIG RENOVERING 2009	VARMEFORSYNING Fjernvarme	SUPPLERENDE VARME Ingen	BOLIGAREAL I BBR 4034 m <sup>2</sup>	ERHVERVSAREAL I BBR 0 m <sup>2</sup>
OPVARMET BYGNINGSAREAL 4056,32 m <sup>2</sup>	HERAF TAGETAGE OPVARMET 694,81 m <sup>2</sup>	HERAF KÆLDERETAGE OPVARMET 0 m <sup>2</sup>	UOPVARMET KÆLDERETAGE 840,38 m <sup>2</sup>	
 ENERGIMÆRKE		 ENERGIMÆRKE EFTER RENTABLE BESPARELSFORSLAG		 ENERGIMÆRKE EFTER ALLE BESPARELSFORSLAG

**BYGNINGENS BEREGNEDE ENERGIBEHOV**

**Opvarmning**

FORSYNINGSFORM	VARMEBEHOV I kWh	OMREGNET TIL ENERGIEHED FOR FORSYNINGSFORM
Fjernvarme	236.820	5.833,0 m <sup>3</sup> fjernvarme

**Andre energibehov**

EL TIL ANDET*	kWh
El til bygningsdrift	12.523
El til forbrug	154.656

\*El til bygningsdrift er det elforbrug, der i beregningen går til installationer, f.eks. varmfordelingspumper, ventilation mv. El til forbrug dækker over et standardiseret, gennemsnitligt elforbrug til f.eks. hvidevarer, tv mv. El til forbrug påvirker ikke energimærkekarakteren, men den varme der afgives fra elforbrugende udstyr reducerer bygningens beregnede varmebehov.

**Adresse**

Abildgårdsvej 21  
9400 Nørresundby

**Energimærkningsnummer**

311569976

**Gyldighedsperiode**

28. december 2021 - 28. december 2031

**Udarbejdet af**

KNN Energirådgivning, Vodskov  
Aps  
CVR-nr.: 38105531

## ANVENDTE ENERGIPRISER INKL. AFGIFTER VED BEREGNING AF BESPARELSER

Anvendte energipriser ved beregning af energibesparelserne i denne rapport:

### Fjernvarme

20,4 kr. pr. m<sup>3</sup>

Fast afgift: 278.751 kr. pr. år

### Elektricitet til andet end opvarmning

2,70 kr. pr. kWh

Til beregning af rapportens forbedringsforslag er der anvendt estimerede priser, der kan variere en del fra aktuelle tilbudspriser, afhængig af både regionale forhold og valg af leverandør.

Overslagspriserne i denne beregning indeholder både materialepris, timeløn, moms og afgifter. Eventuelle udgifter til løbende drift og vedligehold er ikke indeholdt.

I forhold til energimærkets gyldighedsperiode, vil prisgrundlaget for rapportens forbedringsforslag kunne ændre sig en del, år for år.

I den anledning anbefales det til en hver tid at indhente dagsaktuelle tilbud fra håndværkere/leverandører, før renoveringsarbejder igangsættes.

El-prisen pr. kWh er indregnet inklusive alle afgifter, gebyrer og moms. Desuden er alle anvendte priser er inkl. moms.

## OPLYST FORBRUG INKL. MOMS OG AFGIFTER

Denne rapport indeholder ikke oplysninger om det faktiske forbrug, da det ikke er blevet gjort tilgængeligt for energikonsulenten ved udførelsen af energimærket.

## FORBEHOLD FOR PRISER PÅ INVESTERING I ENERGIBESPARELSE

Energimærkets besparelsesforslag er baseret på energikonsulentens erfaring og vurdering. Før energibesparelsesforslagene iværksættes, bør der altid indhentes tilbud fra flere leverandører, da de angivne priser alene skal betragtes som vejledende. Desuden bør det undersøges om energiforbedringen kræver myndighedsgodkendelse.

Årligt abonnement for salg af el bør undersøges nærmere, da dette variere meget på det frie el marked.

For en konkret vurdering af ejendommens isoleringsmæssige tilstand, skal der udføres destruktive indgreb i klimaskærmen.

## FIRMA

Firmanummer: 600555

CVR-nummer: 38105531

KNN Energirådgivning, Vodskov Aps  
Hjørringvej 156  
9400 Nørresundby

[www.knnenergiraadgivning.dk](http://www.knnenergiraadgivning.dk)  
info@knnenergiraadgivning.dk  
tlf. 72108006

Ved energikonsulent  
Mads Lyngsøe Jeppesen

## RAPPORTENS GYLDIGHED

Gyldig fra 28. december 2021 til den 28. december 2031

## KLAGEMULIGHEDER

Tror du, der er fejl i rapporten, eller ønsker du at klage over energimærkningen, skal du rette henvendelse til det certificerede energimærkningsfirma, der har udarbejdet mærkningen.

Ejeren af bygningen eller enheden kan klage. Klagen skal være modtaget hos det certificerede energimærkningsfirma, senest:

- 1 år efter energimærkningsrapportens dato, eller
- 1 år efter bygningens overtagelsesdag, som er aftalt mellem sælger og køber, hvis bygningen efter indberetningen af energimærkningsrapporten har fået ny ejer - dog senest 6 år efter energimærkningsrapportens datering.

Reglerne om klageadgang står i gældende bekendtgørelse om energimærkning af bygninger. Klik ind på linket og læs mere om, hvordan du indgiver en klage.

[www.ens.dk/ansvarsomraader/energimaerkning-af-bygninger/klagevejledning](http://www.ens.dk/ansvarsomraader/energimaerkning-af-bygninger/klagevejledning)

Det certificerede energimærkningsfirma behandler klagen og bør meddele sin skriftlige afgørelse af klagen inden for 4 uger.

### Adresse

Abildgårdsvej 21  
9400 Nørresundby

### Energimærkningsnummer

311569976

### Gyldighedsperiode

28. december 2021 - 28. december 2031

### Udarbejdet af

KNN Energirådgivning, Vodskov Aps  
CVR-nr.: 38105531

### **DESTRUKTIVE UNDERSØGELSER**

Der er i forbindelse med bygningsbesigtigelsen ikke givet tilladelse til at foretage destruktive undersøgelser. Oplysning om isolering beror derfor på energikonsulentens skøn, tegningsmateriale og byggeskik.

### **BEHANDLING AF OPLYSNINGER**

Energistyrelsen er ansvarlig for behandlingen af oplysninger om bygningen, herunder offentliggørelse af energimærkningsrapporten. Du kan læse mere om reglerne, samt hvordan vi behandler oplysninger på vores hjemmeside.

[www.ens.dk/ansvarsomraader/energimaerkning-af-bygninger/lovgivning-om-energimaerkning](http://www.ens.dk/ansvarsomraader/energimaerkning-af-bygninger/lovgivning-om-energimaerkning)

**Adresse**

Abildgårdsvej 21  
9400 Nørresundby

**Energimærkningsnummer**

311569976

**Gyldighedsperiode**

28. december 2021 - 28. december 2031

**Udarbejdet af**

KNN Energirådgivning, Vodskov  
Aps  
CVR-nr.: 38105531



Grundlaget for energimærkningen består af en besigtigelse af ejendommens klimaskærm og varmeanlæg. I rapporten er der i statusbeskrivelsen for hver bygningsdel beskrevet hvordan isoleringsforholdet i konstruktionen er bestemt.

Energimærkningen har til formål at afspejle bygningens energimæssige stand, og viser bygningens energimæssige ydeevne via et energimærkningsbogstav og et beregnet energiforbrug. Dette forbrug og tilhørende energimærkningsbogstav beregnes ud fra nogle standardbetingelser og retningslinjer, som er bestemt af Energistyrelsen.

Alle forslag er med udgangspunkt i de nuværende forhold i ejendommen. Ved gennemførelse af energibesparende forslag vil nogle forslag muligvis udelukke hinanden.

En god huskeregel ved energioptimering af en ejendom er, at man starter udefra og optimerer på ejendommens evne til at holde på varmen - fx efterisolering eller udskiftning af vinduer, inden man enten konverterer til- eller dimensionerer en ny varmekilde.

Inden gennemførelse af energibesparelserne i rapporten bør flg. forhold undersøges nærmere i samarbejde med en rådgiver:

- Ved efterisolering af bygningens konstruktioner, skal det sikres, at disse og nærliggende konstruktioner ventileres og udføres forsvarligt, for at undgå fugtproblemer.
- Der bør undersøges for evt. myndighedsrestriktioner, der umuliggør det enkelte energimæssige tiltag.

Derudover er det vigtigt, at man som bruger af bygningen sikrer tilstrækkelig udluftning i bygningen, da man ved f.eks. udskiftning af vinduer og efterisoleringsarbejder ofte får en mere tæt bygning.

Bygningens energimæssige stand er generelt set rimelig god - alderen taget i betragtning. Det er muligt at gennemføre en enkelt rentabel energibesparende foranstaltning.

I forbindelse med rapportens forslag om energiforbedring af tekniske installationer, bør man altid søge teknisk sparring med en professionel rådgiver eller leverandør.

I forhold til energimærkets gyldighedsperiode, vil både prisgrundlag og produktudviklingen kunne ændre sig en del, år for år.

### KOMMENTARER TIL BYGNINGSBESKRIVELSEN

Det registrerede opvarmede etageareal stemmer fint overens med oplysningerne i BBR-ejermeddelelsen med enkelte afvigelser.

Ved det uopvarmede etageareal i kælderen ses en afvisning, da der er registreret mere areal end der står registreret i BBR-ejermeddelelsen.

#### Adresse

Abildgårdsvej 21  
9400 Nørresundby

#### Energimærkningsnummer

311569976

#### Gyldighedsperiode

28. december 2021 - 28. december 2031

#### Udarbejdet af

KNN Energirådgivning, Vodskov  
Aps  
CVR-nr.: 38105531

På de følgende sider kan du se en detaljeret beskrivelse af energitilstanden af dine bygninger, energikonsulentens forslag til energiforbedringer og tilhørende energiløsninger.

Nogle forbedringsforslag er rentable. Det betyder, at du sparer mere på dit energiforbrug inden for energiforbedringens levetid, end energiforbedringen koster at gennemføre.

De rentable forslag fremgår med en investeringspris.

Nogle forbedringsforslag kan med fordel overvejes ved renoveringer, eller hvis der er bygningsdele, der alligevel skal udskiftes. Investeringsprisen til forbedringsforslag ved renovering, er ikke angivet da investeringen vil afhænge af den konkrete renovering, som skal ske i forbindelse med besparelsesforslaget.

## TAG OG LOFT

### UDNYTTET TAGRUM

#### STATUS

Hanebåndsloft er isoleret med 300 mm mineraluld.  
Isoleringsforholdet i konstruktionen er målt i forbindelse med besigtigelsen.

Skråvægge er isoleret med 150 mm mineraluld.  
Isoleringsforholdet i konstruktionen er målt i forbindelse med besigtigelsen. Isoleringsforholdet vurderes på baggrund af dette.

Vægge mod skunkrum er isoleret med 150 mm mineraluld.  
Isoleringsforholdet i konstruktionen er målt i forbindelse med besigtigelsen.

Loft mod skunkrum er isoleret med 150 mm mineraluld.  
Isoleringsforholdet i konstruktionen er målt i forbindelse med besigtigelsen.

Hanebåndsloft er isoleret med 250 mm mineraluld.  
Isoleringsforholdet i konstruktionen er målt i forbindelse med besigtigelsen.

Vægge mod skunkrum er isoleret med 150 mm mineraluld.  
Isoleringsforholdet i konstruktionen er målt til mellem 100-150 mm i forbindelse med besigtigelsen.

Loft mod skunkrum er isoleret med 150 mm mineraluld.  
Isoleringsforholdet i konstruktionen er målt til 125-175 mm i forbindelse med besigtigelsen.

#### RENOVERINGSFORSLAG

Efterisolering af vægge mod skunkrum med 150 mm isolering. Eksisterende isolering bevares, så der efter fremtidige forhold er isoleret med 300 mm. Det påregnes at skunke er tilgængelige, hvorved overslagsprisen alene omfatter montering af den nye isolering.

Efterisolering af loft mod skunkrum med 150 mm isolering. Eksisterende isolering bevares, så der efter fremtidige forhold er isoleret med 300 mm. Det påregnes at skunke er tilgængelige, hvorved overslagsprisen alene omfatter udlægning af den nye isolering.

#### ÅRLIG BESPARELSE

2.900 kr.

#### INVESTERING

#### RENOVERINGSFORSLAG

#### ÅRLIG BESPARELSE

3.000 kr.

#### INVESTERING

#### Adresse

Abildgårdsvej 21  
9400 Nørresundby

#### Energimærkningsnummer

311569976

#### Gyldighedsperiode

28. december 2021 - 28. december 2031

#### Udarbejdet af

KNN Energirådgivning, Vodskov  
Aps  
CVR-nr.: 38105531

<p>Efterisolering af vægge mod skunkrum med 150 mm isolering. Eksisterende isolering bevares, så der efter fremtidige forhold er isoleret med 300 mm. Det påregnes at skunke er tilgængelige, hvorved overslagsprisen alene omfatter montering af den nye isolering.</p> <p>Efterisolering af loft mod skunkrum med 150 mm isolering. Eksisterende isolering bevares, så der efter fremtidige forhold er isoleret med 300 mm. Det påregnes at skunke er tilgængelige, hvorved overslagsprisen alene omfatter udlægning af den nye isolering.</p>		
<p><b>RENOVERINGSFORSLAG</b></p> <p>Indvendig efterisolering af skråvægge med 150 mm isolering, så den samlede isoleringstykkelse opnår 300 mm. Det foreslås at isolere skråvægge indefra, i forbindelse med større indvendig renovering. Eksisterende beklædning fjernes og bortskaffes, og der udføres den nødvendige forskalling for den nye isolering og vægbeklædning. Tætheden skal sikres iht. gældende regler.</p>	<p><b>ÅRLIG BESPARELSE</b></p> <p>6.100 kr.</p>	<p><b>INVESTERING</b></p>

## YDERVÆGGE

### HULE YDERVÆGGE

**STATUS**

Ydervægge er udført som 35 cm hulmur. Vægge består udvendigt og indvendigt af tegl. Hulrummet er ikke isoleret. Efterisoleret med 190 mm udvendig isolering og afsluttet med skalmur. Konstruktions- og isoleringsforhold er konstateret ud fra tegningsmateriale.

### MASSIVE YDERVÆGGE

**STATUS**

Ydervægge fra stueetagen til med 3. sal består af 36 cm massiv teglvæg med 190 mm udvendig isolering. Konstruktionstykkelse er målt ved vindue. Isoleringsforholdet er registreret mht. teknisk tegningsmateriale.

## VINDUER, ØVENLYS OG DØRE

### FACADEVINDUER

**STATUS**

Faste vinduer med et fag. Vinduerne er monteret med tolags energirude med varm kant.

Oplukkelige vinduer med flere fag. Vinduerne er monteret med tolags energirude med varm kant.

Oplukkelige vinduer med et fag. Vinduerne er monteret med tolags energirude med varm kant.

**Adresse**

Abildgårdsvej 21  
9400 Nørresundby

**Energimærkningsnummer**

311569976

**Gyldighedsperiode**

28. december 2021 - 28. december 2031

**Udarbejdet af**

KNN Energirådgivning, Vodskov  
Aps  
CVR-nr.: 38105531

## OVENLYS

### STATUS

Ovenlysvindue er monteret med tolags energirude med varm kant.

## YDERDØRE

### STATUS

Terrassedør med enkeltfagsvindue, monteret med tolags energirude med varm kant.

Yderdør med flere vinduesfag, monteret med tolags energirude med varm kant.

## GULVE

### ETAGEADSKILLELSE

#### STATUS

Gulv mod uopvarmet kælder, beton med trægulv er isoleret med 50 mm mineraluld. Konstruktions- og isoleringsforhold er konstateret ud fra tegningsmateriale.

#### RENOVERINGSFORSLAG

Efterisolering af gulv mod uopvarmet kælder med 200 mm isolering, så den samlede mængde udgør 250 mm. Eksisterende nedhængte lofter på underside af etageadskillelse nedtages og fjernes. Eksisterende forskalling forlænges, og der udføres effektiv dampspærre og afsluttes med godkendt beklædning. Det er vigtigt at have fokus på at rumhøjden ikke gøres lavere end bygningsreglementets krav herfor. Efterisoleringen af etageadskillelsen vil medføre temperaturfald i kælderen. Herved øges risikoen for fugtproblemer, hvis der ikke ventileres. Det anbefales at etablere udeluftventiler i alle rum, og husejeren bør instrueres i korrekt udluftning af kælderen så fugt mv. undgås.

#### ÅRLIG BESPARELSE

36.000 kr.

#### INVESTERING

1.316.600 kr.

## VENTILATION

### VENTILATION

#### STATUS

Der er monteret et nyere mekanisk ventilationsanlæg der ventilerer hele bygningen. Der er indblæsningsventiler i beboelsesrum og udsugning i bad og køkken. Aggregat med krydsvarmeveksler er placeret i isoleret loftrum over hver opgang. Bygningen anses for at være normal tæt.

Zone: Udsugning, der er i konstant drift fra baderum, toilet eller køkken i boliger over 100 m<sup>2</sup>

Mekanisk udsugning

Varmegenvinding: Ingen varmegenvinding

Anlægstype: CAV

#### Adresse

Abildgårdsvej 21  
9400 Nørresundby

#### Energimærkningsnummer

311569976

#### Gyldighedsperiode

28. december 2021 - 28. december 2031

#### Udarbejdet af

KNN Energirådgivning, Vodskov  
Aps  
CVR-nr.: 38105531

Driftstid: 168 timer/uge  
Luftskifte: 0,3 l/s/m<sup>2</sup>  
EL-varmefflade: Nej  
SEL-værdi: 1,0 kJ/m<sup>3</sup>  
Bygningens tæthed: Normal tæt  
Kilde til data: Data fastsat iht. HB2021

## VENTILATIONSKANALER

### STATUS

Der er registreret ø160 mm ventilationskanaler i uopvarmet loftsrum. Kanalerne er isoleret med 50 mm isolering.

Der er registreret ø200 mm ventilationskanaler i uopvarmet loftsrum. Kanalerne er isoleret med 50 mm isolering.

## VARMEANLÆG

### FJERNVARME

#### STATUS

Bygningen opvarmes med fjernvarme. Anlægget er udført som direkte fjernvarmeanlæg, med fjernvarmehand i fordelingsnettet.

### VARMEPUMPER

#### STATUS

Der er ikke stillet forslag til varmepumpe, da dette, med bygningens eksisterende varmeanlæg og den dertilhørende energipris, ikke vil kunne medføre et fornuftigt og rentabelt forslag.

### SOLVARME

#### STATUS

Der er ikke stillet forslag til solvarmeanlæg, da dette, med bygningens eksisterende varmeanlæg og den dertilhørende energipris, ikke vil kunne medføre et fornuftigt og rentabelt forslag.

## VARMEFORDELING

### VARMEFORDELING

#### STATUS

Den primære opvarmning af ejendommen sker via radiatorer i opvarmede rum. Varmefordelingsrør er udført som to-strengs anlæg. Der er desuden gulvvarme i badeværelser.

Den primære opvarmning af ejendommen sker via radiatorer i opvarmede rum. Varmefordelingsrør er udført som to-strengs anlæg.

### VARMERØR

#### STATUS

Varmerør er udført som 1 1/4" stålør. Varmerørene er isoleret med 30 mm isolering.

Varmerør er udført som 1" stålør. Varmerørene er isoleret med 30 mm isolering.

Varmerør er udført som 1/2" stålør. Varmerørene er isoleret med 20 mm isolering.

Varmerør er udført som 35 mm PEX-rør. Varmerørene er uisolerede.

Varmerør er udført som 1 1/2" stålør. Varmerørene er isoleret med 40 mm isolering.

### VARMEFORDELINGSPUMPER

#### STATUS

I varmeanlægget er der monteret 2 stk. fordelingspumpe, af fabrikat Grundfos, type Magna. Pumpen har en maksimal effekt på 180 Watt. Pumperne er placeret i hver sin ende af bygningen.

I varmeanlægget er der monteret en fordelingspumpe, af fabrikat Grundfos, type Magna 3. Pumpen har en maksimal effekt på 430 Watt.

### AUTOMATIK

#### STATUS

Der er monteret termostatventiler på alle radiatorer til regulering af korrekt rumtemperatur.

Der er monteret termostatventiler på alle gulvvarmekredse i bygningen. Der er desuden monteret returventiler der sikrer en tilpas afkøling, inden det varme vand sendes retur.

Udenfor fyringssæsonen forudsættes det i beregningen, at varmeanlægget kan afbrydes. Enten automatisk via udeføler eller manuelt ved lukning af ventiler og slukning af varmfordelingspumper.

Der er monteret udetemperaturkompensering til regulering af fremløbstemperaturen i varmeanlægget.

## VARMT BRUGSVAND

### VARMT BRUGSVAND

**STATUS**

I beregningen er der indregnet et varmtvandsforbrug på 250 liter pr. m<sup>2</sup> opvarmet etageareal pr. år.

### VARMTVANDSRØR

**STATUS**

Varmetabet fra tilslutningsrør under 5 meter indregnes med et standard værdisæt for rørlængde og isoleringsniveau svarende til 4 meter med 30 mm isolering. Dette udføres iht. gældende Håndbog for Energikonsulenter.

Brugsvandsrør med cirkulation er udført som 1" stålrør. Rørene er isoleret med 40 mm isolering.

Brugsvandsrør med cirkulation er udført som 3/4" stålrør. Rørene er isoleret med 40 mm isolering.

Brugsvandsrør med cirkulation er udført som 3/4" stålrør. Rørene er isoleret med 20 mm isolering.

Brugsvandsrør med cirkulation er udført som 28 mm PEX-rør. Rørene er isoleret med 40 mm isolering.

Brugsvandsrør med cirkulation er udført som 22 mm PEX-rør. Rørene er isoleret med 30 mm isolering.

### VARMTVANDSPUMPER

**STATUS**

I brugsvandsanlægget er der monteret 1 stk. cirkulationspumpe, af fabrikat Grundfos, type Magna 3. Pumpen har en maksimal effekt på 163 Watt. Pumpen er placeret i det sydlige teknikrum.

I brugsvandsanlægget er der monteret en cirkulationspumpe, af fabrikat Grundfos, type UP 20-45 N. Pumpen har en maksimal effekt på 115 Watt.

### VARMTVANDSBEHOLDER

**STATUS**

Varmt brugsvand produceres via brugsvandsveksler, fabrikat Termix

## EL

### BELYSNING

**STATUS**

Belysning i trapearealer består af armaturer med LED belysning. Belysningen styres med bevægelsesmeldere.

<b>SOLCELLER</b>		
<b>STATUS</b> Der er ingen solceller på bygningen.		
<b>RENOVERINGSFORSLAG</b> Montering af solceller på tagflade mod sydøst. Det anbefales at der monteres solceller af typen Monokrystallinske silicium med et areal på ca. 44,5 m <sup>2</sup> . For at opnå optimal virkningsgrad kan det være nødvendigt at beskære eventuelle trækroner, så der ikke opstår skyggevirksomhed på solcellerne. Det bør undersøges om den eksisterende tagkonstruktion er egnet til den ekstra vægt fra solcellerne. En eventuel udgift til dette er ikke medtaget i forslaget økonomi.	<b>ÅRLIG BESPARELSE</b> 40.800 kr.	<b>INVESTERING</b> 333.800 kr.



En bygning består af mange dele, der har betydning for bygningens energibehov. Figuren herunder giver en forklaring af de væsentligste dele på tværs af konstruktioner og installationer.

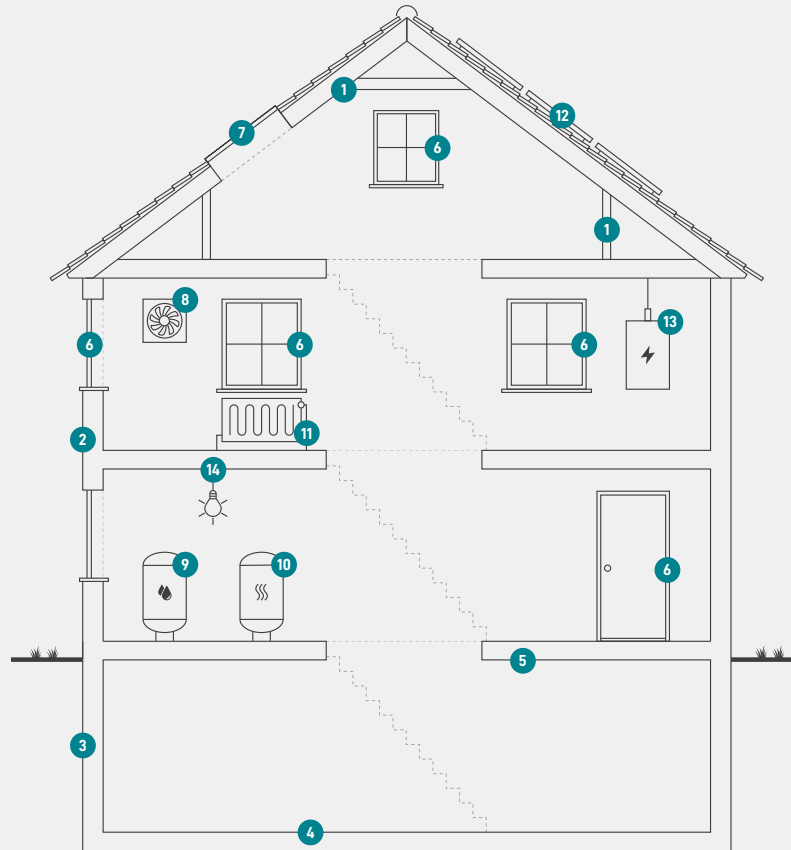

**1**  
**Tag og loft**  
Bygningens øverste del af klimaskærmen, f.eks. et loftrum, et fladt tag eller et udnyttet tagrum.

**2**  
**Ydervægge**  
Bygningens vægge ud mod det fri eller mod uopvarmede områder. Væggen kan være hule, massive eller lette ydervægge.

**3**  
**Kælderydervægge**  
Bygningens kælderydervægge, som vender mod jorden.

**4**  
**Kældergulv**  
Bygningens nederste del af klimaskærmen i bygninger med opvarmet kælder.

**5**  
**Etageadskillelse og gulv**  
Bygningens nederste del af klimaskærmen, f.eks. terrændæk, gulv mod krybekælder eller etageadskillelse mod opvarmet kælder.

**6**  
**Vinduer/døre**  
Bygningens facadevinduer og yderdøre.

**7**  
**Ovenlys**  
Bygningens ovenlysvinduer.

**8**  
**Ventilation**  
Bygningens ventilationsanlæg og ventilationskanaler.

**9**  
**Varmt brugsvand**  
Bygningens komponenter til varmt brugsvand, bl.a. varmtvandsrør og varmtvandsbeholder.

**10**  
**Varmeanlæg**  
Bygningens varmeanlæg, f.eks. kedler, fjernvarme, ovne og varmepumper.

**11**  
**Varmefordeling**  
Bygningens varmfordelingsanlæg, bl.a. varmeanlægget, varmerør og automatik.

**12**  
**Solenergi**  
Bygningens solenergi, f.eks. solvarme og solceller.

**13**  
**El og teknik**  
Bygningens driftsrelaterede el og teknik, f.eks. varmfordelingspumper, varmtvandspumper og vindmøller.

**14**  
**Belysning**  
Bygningens belysning. Kun relevant ved energimærkning af store bygninger, som f.eks. etagebyggeri og erhverv.

# ENERGIMÆRKE

FOR BYGNINGEN

**Abildgårdsvej 21  
9400 Nørresundby**

Større bygninger over 600 m<sup>2</sup>, der ofte besøges af offentligheden, er pålagt til enhver tid, at synliggøre energimærkningscertifikatet for brugerne af bygningen.

Energimærkningen er baseret på beregnet forbrug



Energistyrelsen

Gyldig fra den 28. december 2021 til den 28. december 2031  
Energimærkningsnummer: 311569976

# ENERGIMÆRKE

FOR BYGNINGEN

**Abildgårdsvej 31  
9400 Nørresundby**

Større bygninger over 600 m<sup>2</sup>, der ofte besøges af offentligheden, er pålagt til enhver tid, at synliggøre energimærkningscertifikatet for brugerne af bygningen.

Energimærkningen er baseret på beregnet forbrug



Energistyrelsen

Gyldig fra den 28. december 2021 til den 28. december 2031  
Energimærkningsnummer: 311569976

# ENERGIMÆRKE

FOR BYGNINGEN

**Abildgårdsvej 41  
9400 Nørresundby**

Større bygninger over 600 m<sup>2</sup>, der ofte besøges af offentligheden, er pålagt til enhver tid, at synliggøre energimærkningscertifikatet for brugerne af bygningen.

Energimærkningen er baseret på beregnet forbrug



Energistyrelsen

Gyldig fra den 28. december 2021 til den 28. december 2031  
Energimærkningsnummer: 311569976